(第二種)（原隔郵便）臺灣日日新報 昭和十三年五月八日（日曜日） 第一万三千六百九十六號 A (七)

臺灣日日新報（夕刊）（原隔郵便）（明治卅一年五月九日第三種郵便物認可）昭和十三年五月八日（日曜日）

臺灣新民報（夕刊）

五月七日

夕刊定價一部二錢

編輯兼發行人 佐々木 舜

發行所 臺北市榮町四丁目廿二番地 臺灣日日新報社

基隆市仁愛路（電話一八五）基隆支局 臺中市寶町（電話三〇七）臺中支局

花蓮港街入船町 花蓮港支局 臺南市錦町（電話三〇）臺南支局

大阪市北區堂島濱通四丁目（電話土佐堀一〇一）大阪支局

東京市芝區櫻田本郷町四番地（電話芝一一一）東京支局

進むべきか後退か
ソ聯重大岐路に立つ
對支策再檢討の窮狀

撰際に關する重要會談が交されたことを示すものとして注目されてゐる

天津、塘沽を中心に
先づ既設港を擴充
北支の暫定的海運對策

【北京六日發同盟】北支の港灣整備計畫に關しては塘沽、河川改修計畫に關して具體案の作成が急がれてゐたが最近百萬圓の進捗に伴ひ港灣施設の整備擴充が頗る急を要するので第一期計畫の如きは暫く繰延に讓り取敢ず天津及び塘沽等を中心とする左の如き暫定的方針を決定、中央當局と協議の上中國側時政府及び重當局並に近く設立さるべき華北交通會社の手に依つてこれを實行に移すこととなつた

一、天津及塘沽港の擴充に主力を注ぎ三ヶ年計畫實現の見通を立つること

二、既設港灣の整備を急ぐこと

一、これと並行して青島及び秦皇島の整備を急ぐこと

二、一〇〇の港灣に伴ひ〇〇〇〇〇〇を改修し同港及び天津、威海衛、龍口等を補助港とする

地方長官會議終る

【東京七日發同盟】最終日の地方長官會議は七日午前九時より閣相官邸において開會、晩頃有馬閣相より訓示があり次で湯野次官より訓示があり次で湯野次官より戰時體制下における農業政策につき說明なし各地方長官の質疑應答あつて正午農林省所管會議を終へ（午後一時より商務省所管會議を開催して同省、外務、商工三省所管會議を終了）翌八日に亘る會議を終了した

獨伊の軍事提携へ
伊國の軍事施設を
ヒトラー總統に紹介

【ローマ六日發同盟】ヒトラー總統はローマ訪問中伊國側の軍事施設を視察したが伊國側の說明を受けてゐるがイタリー側の說明プログラムの大部分はイタリーの國際的アシストを目標の軍事施設等軍事に關したもののみであるといふ

傷痍軍人の子弟の
育英助成に新方途
傷兵保護院の諸對策

【東京七日發同盟】陸軍兵保護院ではその施設を整備するに至つたので目下本庄總裁以下首腦部協議の上諸般の實施計畫を進めてゐるが今次の施設に關する主なるものは左の如くで、特に傷痍軍人の子弟に對する育英助成の新方途を講ずせんとしてゐることは注目される

財團法人傷痍軍人保護協會（假稱）の設立

傷痍軍人自身の手で軍關のある團體を結成し修養と活動の便宜を圖らんとするもの

一、傷痍軍人の優遇と表彰

一、軍人傷痍記章を改正して傷痍の表徴に遺憾なきを期するとともに傷痍軍人には傷痍軍人證を携帶させ地方團に登錄して優遇の徹底を期す

一、傷痍軍人の門戶に標識を掲げ永く名譽を保持する

一、恩給制度を改正し傷痍軍人及び家族の生活保全に努める

一、一般國民の敬化

一、車輛中より國民敬禮運動を實施し傷痍軍人に對し永くこれを保持する

一、國民教育並に傷痍軍人の事蹟を挿入する

數千の獨逸人が
警官隊と衝突
ズーデテンの形勢險惡

【プラーグ六日發同盟】ズーデテン・ドイツ黨の自治要求を繞つてチエツコのズーデテン地方の情勢は依然險惡を極めてゐるが六日ザテッツ市で官廳が「ドイツ人を壓迫」なる口實から數千名のドイツ人は警官隊を包圍し同人の釋放を要求警官隊と衝突し遂に負傷者數名を出すに至つた右暴擧にズーデテン・ドイツ黨側は直接に關係しザテッツ市警察署長を脅迫せよと煽動してゐるといふ

蔣介石政權と
共倒れは御免
根強い四川の反中央

【上海七日發】成都からの消息に依れば四川省主席問題は中央が先般同省出身の王纘緒を主席代理に任命して地元の意を迎へたことが地元側は何等察したらざるのみならず益々反感に凝せる蔣介石政權が四川の實權を掌握せんとするのみなるもの如くなるを以て現者の四川なる實權は實に現地軍閥なりと觀測されてゐるといふ

背後に重壓を受け
敵は海州放棄か
糧秣倉庫、棧橋を自爆

【上海六日發同盟】佐藤枝隊の破竹の北進行動は阜寧北方二十數里の地點に在る隴海線の起點たる軍事上の要地海州の敵に非常の衝動を與へるに至つた、情報によれば敵は佐藤枝隊の進擊に依り致命的な重壓を背後に受けて海州放棄を決意したものか糧秣倉庫、棧橋その他を自爆したと言はれる

佐藤枝隊阜寧北方に肉薄

【上海六日發同盟】上海平六日午後七時發表——佐藤兵團は五日早朝阜寧北方約四十キロ地點より射陽河を渡河し目下敵の退路を遮斷し折柄の降雪を衝して殲滅戰を開始せり

各府縣に——
厚生部を新設せよ
地方長官が一致要望

【東京七日發同盟】地方行政機關の改革問題に關し內務省と地方長官會議とに諮問し具體化を圖ること となつてゐるが六日の陸軍省關係地方長官會議における自治關係の徹底に關する意見は左の如くである

一、地方廳の現行四部を改組し新に厚生部を新設すべきである

一、現行四部制は必ずしも四部制の必要なく適宜に改變すべきである

國民參政會を
繞り派閥運動
要人連が躍起

【上海七日發】國に第六次全國代表大會の開かるゝによつて決定された國民參政會の構成は決定公布を見たが各政黨の要人連はその參與を繞つて盛んに暗闘を續けてゐる、國民參政會參政員の總數は百五十名なので要人連は自己の派閥の者を一人でも多く參加せんとして運動に起ちつゝある、其內譯は

國民黨 八十名
共產黨 二十名
靑年黨 十名
國家社會黨 十名
無黨派 三十名
其他 十名

その日その日

○

若槻翁がパリ〳〵やるべき所を水野錬太郎氏を首相がつて、何でも水野さん——丙後輩の一喜かも知れない

○

世界を見渡すと、正義の外は力の時代、惡の時代、或は國民の持つ"精力の時代"コレ國民總動員上の要訣だ所以

○

若月君も、支那の"覇王項"は國民總動員の一點に在りと考へてゐるらしい、こいつ面白い

○

大國の紙幣に早くも醜れつゝある景況は進んに進む、例の新紙幣外的の作戰と戰術とで……

○

夢を描いて地球を作り出す——そんな藝當を敢てする者が時一流だけと思ふと、何と是非にも

○

台灣の"勞力奉仕"が、すばらしい仕事をやつてゐるのは嬉しいが、治者の頭の國體が改めて考へさせられる

船舶不足は
近く緩和
遞信省側の應答

【東京七日發同盟】六日の衆議院豫算總會に於ける地方鐵道豫算に關する質問に對し本省との間に海運關係に關した左の如き質問應答があつたが船舶不足は今年あたりから緩和されるものと思ふ、從來の海運業者側の改善に就ては地方團の要望を尊重し遺憾なき樣期したい、北海道、樺太間の航路開設は考慮する

一、現在北海道、樺太間の

山東省境戰線で
支那軍最後の足掻
戰意を喪ひ投降續出

【北京六日發本社特電】山東省各戰線に於ける支那軍は敗殘に次ぐ敗殘の為め最近では徒らに慌てふためき且つ日本軍に對する恐怖から戰意全く消滅し我が軍に投降し來る者日々絶えて增加しつつあるが各戰線の支那兵投降者の言がその內部の混亂狀態を如實に物語つて居る

一、去る四日朝南方十二キロの王祺附近で我軍に投降し來つた俘虜の二十數名は第一線に立たせられ後方より機關銃を受ける維軍の運命について恐怖の告白を爲した後續いて上部より示唆された如く述べた

「現下戰線の現狀最大なるは脯根に陷入す、現地に於ける攻略果敢なるも最後の五分間を缺如するに非されば勝利の榮冠は望むべくもない、日本軍は極く少數部隊にして我が包圍攻擊の下にあり、而も包圍攻擊前夜を除外し連日連夜我が軍の砲擊を受けるにも拘らず一歩も退かず頑強に抵抗するはその訓練恐るべく從つて我軍の如く他山の石と爲すに足る

二、我軍各戰線將兵は戰闘久しきに亙り物質缺乏し慰安道絶して職務を勵精し逃亡するもの少からざるは隊の退嬰にして所の如きは斷じて許すべからず徹底なる軍紀により懲罰するところ無かるべし」

二、鄧縣附近で我に捕へられた一支那兵の言によれば同方面の敵は最前線に山西戰線の兵を配備したものの如く、その兵の曆るところによれば彼等は山西から歸還の途にあり、その兵の一部は山西より增加しつつあるが各戰線の支那兵投降者の言がその內部の混亂狀態を如實に物語つて居る

三、去る二日山東省朗陵縣東の洋頭で我が○○隊に投降した山東の一將校は左の如く支那軍の優秀と團結振りを語つた

「山東軍閥韓復榘麾下の游擊隊は連日連夜の游擊で初め七個團の勞力であつたものが今では三個團に減少しその上優秀なその極に達し今は日本軍の目を初めにして狙われるかに腐心して居る狀態である

本兵が少數居るのみと聞されて戰爭に參加、立ちどころに三個中隊が全滅したと云ふのである

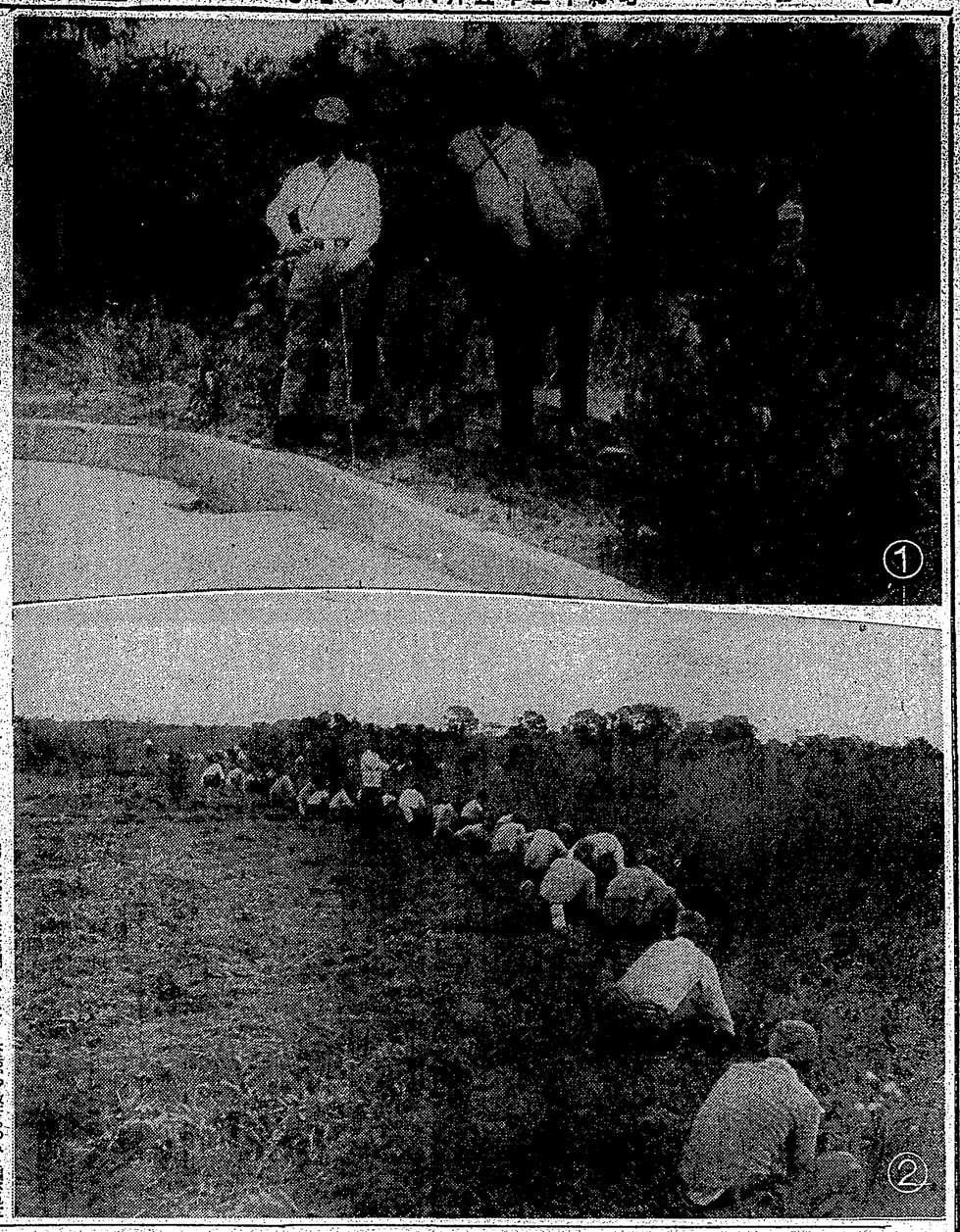

地理を知らず
出鱈目に爆彈投下！
臺灣空襲參加の米人アレン語る

【シンガポール六日發同盟】米英飛行士として我が台灣空襲に參加した米人パラシュートで曲藝飛行家トミー・アレンがジャパニーズプリンス號で六日シンガポールに着した、記者が面會を求めるとまだ二十三、四の白面青年が「お互日本人記者

ですか」と破顏から聞ふ

自分はシヤトルの支那領事に傳はれ支那戰線の始めに外人部隊に入隊した、日本へも行き銀ブラをしたこともあり

日本は　好きだが唯支那に關はれたから戰爭したまでで爆彈の投下には參加しなかつた

我軍各戰線將兵は戰闘久しきに亙り物質缺乏し慰安道絶して職務を勵精し逃亡するもの少からざるは隊の退嬰にして所の如きは斷じて許すべからず徹底なる軍紀により懲罰するところ無かるべし」

二、鄧縣附近で我に捕へられた一支那兵の言によれば同方面の敵は最前線に山西戰線の兵を配備したものの如く、その兵の曆るところによれば彼等は山西から歸還の途にあり、その兵の一部は山西より增加しつつあるが各戰線の支那兵投降者の言がその內部の混亂狀態を如實に物語つて居る

三、去る二日山東省朗陵縣東の洋頭で我が○○隊に投降した山東の一將校は左の如く支那軍の優秀と團結振りを語つた

「山東軍閥韓復榘麾下の游擊隊は連日連夜の游擊で初め七個團の勞力であつたものが今では三個團に減少しその上優秀なその極に達し今は日本軍の目を初めにして狙われるかに腐心して居る狀態である

皇后さまの御下賜品
けふ傳達式を擧行
臺北市で戰死者遺族に

今次事變に際して臺北市居住の名譽の戰死者に對する皇后陛下の御下賜品傳達式は七日午前十一時より臺北市役所市長公舍において行はれ、石非臺北市長よ

り市名の遺族に對して、恭しく御下賜品を傳達したが御下賜品を受者は次の如し

△步兵上等兵故一等兵柱マサム（步上等兵故一等兵柱ヒサム步上三田忠夫故一等兵ミネ（參列は御下賜品を拜受する故伊村中尉夫人）

國產葡萄酒へ
專賣局で置換方を許可

專賣局では國產葡萄酒の國民購買慾昂揚の目的を以て國產葡萄酒に對し販賣することとなり六日大約次の如き

騏石川總務長、山田專賣課長、三輪總務課長、本局より總督府へ小川專賣課長、酒田臺灣產業組合へ安川專賣課長、國產生產者團體へ安川專賣課長

新しき土地に活躍する農義團
（1）農場に於ける幹部一行（2）草取り　岩田特派員撮影

我スポーツ界の父
嘉納翁聲なき凱旋
ゆうべ横濱に上陸

【橫濱六日發同盟】時の首相の遠大な年洋上で急逝した我國スポーツ界の父嘉納翁を乘せた龍川丸は六日午後五時三十分檢疫の爲め横濱沖に投錨したが、哀しくも翁の聲なき凱旋を迎へる橫濱には曾つて翁の薰陶を受けた數多くの門下生を始め遺族關係者約一千餘名が檢疫船の入港と共に一齊に翁の遺骸を迎へんと待ち構へ、午後七時半上陸、自動車で一路小石川の自邸に向つた

翁の銅像建立を決定
我國スポーツ界の父として

我國スポーツ界の爲めに盡瘁した嘉納翁の偉業を永遠に傳へんと、翁の銅像を建設しようといふ聲が起り、六日開かれたオリムピック委員會（會長副島伯爵）は「嘉納翁銅像建設委員會」を組織して銅像（高さ約二丈四尺）建設費は一般國民の醵金に俟つことゝなつた、銅像は總檢約二丈四尺銅像建設費は一般國民の醵金に俟つことゝなつた、銅像は總檢

九勇士が血で彩る
鐵血部隊の奮戰譜
臺兒莊附近の大激戰

【東京六日發同盟】昨年三月下旬の山東省臺兒莊附近の戰闘は支那軍發表まで以來の大激戰であつたが同戰闘に於て敢然敵陣に突入し壯烈戰死した勇士の鬼神も泣く戰死に至る迄の敢戰狀況が此程直接上官、戰友、部下等の口より遺族に細々と傳へられ六日午後陸軍省より同發表があつた

中島少佐戰死狀況（前略）中島大尉以下は先づ○○にて左右に十數挺ある機關銃の集中射撃を受けて殆ど全滅の狀態となつたが中島少佐は敵の火力を減殺し○○では側面より多數の敵を機關銃にて射殺しつゝ猛烈な敵彈の中を戰車より降り立ち、敵陣に接近地點より手榴彈の雨を降らせ機關銃の射手を殺傷し、敵の機關銃を破壞し、敵の火力を減殺し、敵の戰車の所に到つて突入し、敵の大砲の大部を破壞する等の大活躍を爲したが、此の間少佐は敵彈を受けて負傷し、遂に戰死するに至つたものである

天津庸報社に
手榴彈を投ず

【天津六日發同盟】六日午後九時頃天津庸報社に怪漢數名が侵入、手榴彈を投げ込んで逃走した、同社の被害は僅かに窓ガラス數枚を破壞したのみで人員の被害はなかつた、犯人は支那人と見られ目下嚴重取調中である

基隆埠頭勞力の統制
水上署が實現に乘り出す

【基隆電話】基隆、基隆區勞務係の勞力を統制、日雇なる勞務者と無業なる苦力頭を排除を行はんと計畫、基隆署も援助にのり出して着々と準備をすすめつつあつた問題は、其の後關係の事情によつて一頓挫を來し行き悩みの狀態となつてゐるが現下の時局にあつて勞力の統制並びに能率增進は重要事項とされてゐるので心ある人々、殊りに一部關係者間では至急これが實現を要望してゐる實狀に鑑み

今度は　水上署が先づ海上荷役關係勞働者を統制して全般的統制の機運醸成に指導をかけるべく內々業者について意見を徵しつつあり近く連絡業者選びに關係方面の參集をもとめてこれが實現に關する具體的方法について協議なさる筈の大體の大綱の方針についてはなほ統制助にのり出す事となつてゐる、今のところ種種な參考資料に乏しくまた埠頭方面の實情が複雑錯綜を極めてゐるので當局者も苦慮してゐる

或ひは　記事解禁後多少の混亂あるやも知れずと

臺大醫學部附屬醫院の
小兒科に大刷新
診療、設備、研究方面を充實

小兒科診療所に新らしい曙光——

臺北帝大醫學部教授で同附屬醫院の小兒科醫長の富圓にある醫局博士は台灣小兒科診療界の向上多大の貢獻をなして來たが、今度更に改善の上大學病院小兒科として內地大學病院のそれに劣らない樣に診療設備研究の二方面から根本的な大刷新を斷行してゐる、先づ診療方面から見ると赤外線、紫外線、太陽燈、光酸治療室等の光學診療多數を導入小兒科にふさはしき施設を整へ且つ從來の治療方法に於ても更に一層進歩的な方法を採用し、また昨年來既に施設されつつあつた代謝研究室へ新鋭のやはなどに加へると云ふ實狀で研究が更に一段と進歩的の根據をなすに至つたことゝ相俟つて小兒科診療所は面目を一新することになつた

ベランダの設備ある一號病棟へ移轉し、同棟ベランダ設備と相俟つて世界小兒科界でその雄姿を誇る

夏服の簡易化に
ノータイ・シヤツ
神戸市役所で採用

【神戸七日發本社支局特電】神戸市長は既に數回に亙り夏服の簡易化を圖るべく具體案を練りつつあつたが愈々今夏一部にノータイ・シヤツを採用することになつた

衛生的と云ふところから一定のノータイ・シヤツを制定、夏務中は

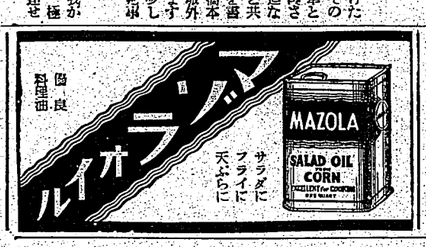

ルイオラ
MAZOLA
SALAD OIL CORN
サラダに
フライに
天ぷらに
優良
料理油

第六圓盤
曲響六
TELE FUN KEN
A1
この「第六」以上の「第六」断じてなし、待望の決定盤に對し斬界の權威を揃へて激賞
五月十日より全國主要レコード店にて發賣
左の特典あり
一、日蓄レコード會員優待券
二、ポスター
三、歌詞
四、解説書
吉田奈良丸氏
「日蓄國定講談」
「日蓄浪花節」
吉田奈良丸氏
「日蓄子方浪曲」
日蓄レコード
東京市麻布區龜川町
電話麻布（56）二一〇〇番

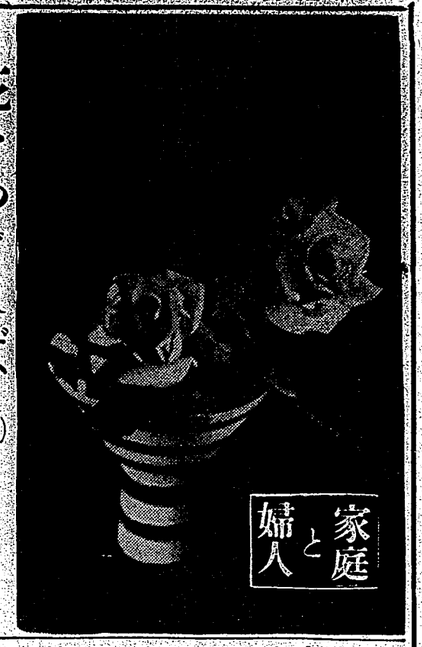

花をめぐれば (二)
五月の光明るく風はいとも爽やかに

メロンの香——サクランボー、マスカット、オヴ・アレキサンドリア・レディ・シトンの生溌剌の感覚を盛るコンポート、サンルームが開放されて眼につかる新緑の「コンポート」へ「ばら」を

1 四角形に紙を剪つて三本でも四本でも、黒、赤の濃い線を描きます

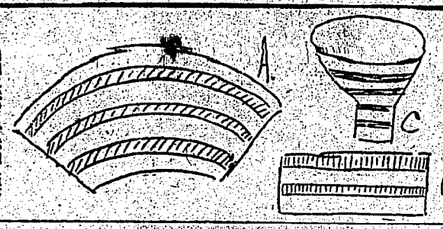

2 黒鉛に赤でも、赤地に緑でもよろしい

3 最初方形の紙と同様の線目をつけて……これが型紙となります。そして、カップが竹箇を中に入れてぴつたりと太さにする

4 この紙型紙は上部下部とを接続した時に、下部の中の穴入れは少し上へ飛び出すようにして置きます（カットと説明参照）

5 この花瓶にバラ、カーネーション、ダーリア、コスモスのやうなモダーンな花を挿すに適します

青い空
水に映りて
晴々しや
いとど明るき
ひかりの波

ここに「ばらの花瓶」
君がため
青磁の色香
傳へまるらせむ

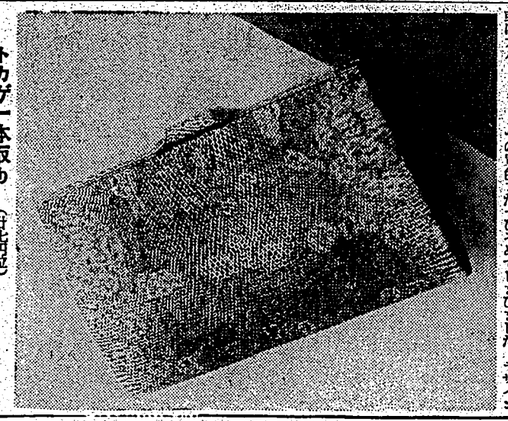

トカゲ一本取り（廿七回目）

夏向きの……

ハンド・バッグ

粋向には一本トカゲ

◇…外界の明るい夏の季節に、目に立つものは御婦人の持ち物。

◇…その一つとしてハンド・バッグ、大衆向としては、一般向の本バナマ製、木製口金付のもの七円八十銭程度が一般に歓迎されてゐるやうです。しかし、御好みの方々は、かうしたものでは御満足が行かない様です

◇…ついたい今年の流行基調はといふと、白を共調としたもの、或はブルー、クリームの暖色または二色のものが全盛を極めてゐるやうです。

◇…次に、寝つたものとしては革が依然として進出してゐますが春の季節向、オーストリッチに代つて白の断髪、蛇、海蛇が流行の第一線を承はり、其他光澤のあるシールモロッコ、ブートスキンエナメルカーフ等がお伴の格で控へてゐます。

◇…型は二種と春と同様小型でありますが、冬のやうに飛び拡れた大型のものは見る目に堪苦労しいため、影をひそめてしまひました。デザインでは口金のものが多く使はれます。

◇…口金はクローム、ニッケル黄金のほかにブロンズ、ホワイトブロンズ等の艶のない渋く落着いた色合と頑丈さを持つものが大部分を占めてゐます。

◇…機に一種にこつさりしたものが多く軽便なハギ合せのものはめつきり減り、そろそろまた摘手のついたものが復活して来た様子です。製作業界のシルバー、グレー、クリーム等の外に、特に目立つて、ブルー、黄、薔薇などを用ひ装との強いコントラストを狙つたものが新しく登場して居ります。

×

なほこの他、すつきりした蜥蜴を透へたバナマハンドバックも昨年と同様かなり見受けられ、イヴニング用としては、美しいビーズ、刺繍のものや、変らしい華麗なスパンコールのものが喜ばれます。

ねたの話

郵便趣味についてもいろ〳〵あるが、その中で大衆が手を出せさうな手近なものとして——まづ、各郵便局で使用する風景スタンプの如きも、集めるとなれば、一千個以上は集められる。各官所発行の図案を入れた駅印スタンプ、これも集める気なら四千枚は飾べられよう

変なウッドビーズのものが輸出され、色に際に大分流行されて来て居ります。

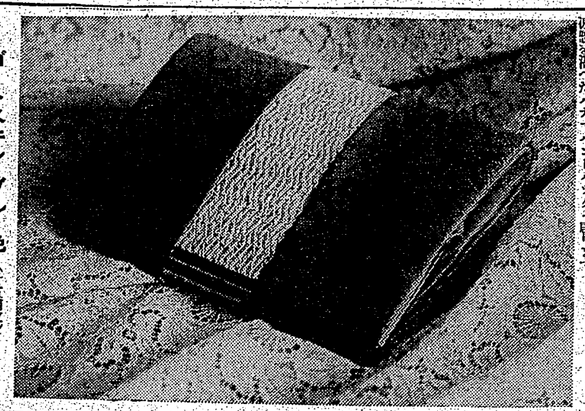

ゴートスキン・ブルー色（廿六回目）

本當に御存知？
姐の使ひ方

二通り備へて手入も怠らぬ様

料理に、慣用 欲しくこの出来ない姐については大抵の方が左程関心をもつてゐないでせう。しかしこの姐をしく使用するとすれば分不自由な点があります。

一に姐は 固いものほどこの点からも足のつかない調理用のものが便利です。そして二方を野道物、一方を生鮮物に使つて使ひます。一つの姐で、野菜と魚や香の物を一しよに用ゐるのは感心しません。

で 別に、香の物用の姐を買つて非常に高価です。普通は野菜物と共用にしますが。臭のあるものを切つた姐台、どんなに丁寧に洗つても、すぐに移り香がします。また、漬物の移り香が他のものにつくのも感心しません

そ れから姐の手入ならぬことで、これから更に何つては、ふきんや雑巾などと共に漂白にせねばならぬお台所道具です。姐は、使つたあとそ、必ずよく水で洗つて水洗ひし乾かして置くことです。

番 茶番茶も出花なーなどといつて、番茶の味は落ちておいしいものであるが、風味をよくするために、之にも、いろいろの方法がある番茶を用ひる時、それが用ひる

かすて知存御

味 の覚

連載漫画 番茶センチの 75 川原久仁於

ウンヨク、ダニモ、ミツカラズニ、センヂャンタチノ、サルトヨヘ、ヤツチ来タ。フタリデ、ソノチツトツチ、ヒロゲテミルト、ヨクワカラナイガ、ヒミツノデブラシデアル。デビ、エライノ」

トモカク、ミツカヌヤウニ、カクサウト、カンガヘテオルト、ソコヘ、センチヤウガ、アラハレタノデ、チビクンモ、イツショニパケツノナカヘオシコンデ、ナニクヌヌカノ、ハンメイサン。

雑誌紹介

▲ライ・ベル（創刊號）フランスのヴュヤドイツのヴオヘの様式をねらつたもの、この國の外國語が多く大型で週刊なのに反し本誌は月本人向に毎月四六倍判とし月刊として発行、文化誌、動物の醫術、家庭問題の醫務、実術、娯楽、自然美、治療、家庭ポタージュ、歴史、内外商事の最近況、その他種々の記事やそれに伴ふ多くの写真を載せむ（〇三〇、東京・神田・小川町二ノ七ライ・ベル社）

再生の歓聲

全治して第二の結婚

相羽亮一

（前略）一昨日警部に第三回の試験をして貰つた結果全く治つたと云はれ二年来の病苦が漸く今月十日で治り欣喜雀躍してゐます。そこで大安心です。第二の結婚と御祝ひ申上げます。

半年の豫想が二月で

三神喜之介

（後略）周旋業は医師なのの内服薬をその都度服んでゐるのですが、それも不快な苦味を感じなくてはならぬ様な苦味分も不快な苦味を感じなくてゐるのも嬉しい事です。

時間値少で効果に驚く

辻岡正見

昼夜共昼間働く者には時間の手数で斯くも効果あるお治が出来るとは驚異です。

発明の偉力

泌尿科醫學博士　原瀬周一

局所鎮痛が一番よいといふが、殺菌力の強い者は鎮痛が一寸よいといふが、殺菌力の強い者は鎮痛作用が多く殺菌力が弱く殺菌を使ふので細菌丸薬醗酵疾が起きる。彼方立てれば此方たつと云ふ有様の鎮痛多き中で、ケンゴールは殺菌力を強く鎮痛作用を強くする発明の偉力で然も新入獣の様な不快な感覚を醗酵にしない絶対無害だ。患者は安心して可なりだ。

発明の偉力

泌尿科　醫學博士　岡谷利男

内服薬を半年服みましたが治りませんと云ふ患者が多いのは当然で内服薬には殺菌力がないから必ず再発する。ケンゴールは水らく糸の病院で使つてゐるが他の薬を使ふ点にて淋菌には殺菌力が最も苦手だ。これ等の如き殺菌力が最も多く殺菌を使ふので殺菌丸薬醗酵疾が起きる。彼方立てれば此方たつと云ふ有様の鎮痛多き中で、ケンゴールは殺菌力を強く鎮痛作用を強くする発明の偉力で然も新入獣の様な不快な感覚を醗酵にしない絶対無害だ。患者は安心して可なりだ。

内服薬では再發する

泌尿科　醫學博士　岡谷利男

内服薬を半年服みましたが治りませんと云ふ患者が多いのは当然で内服薬には殺菌力がないから必ず再発する。ケンゴールは水らく糸の病院で使つてゐるが他の薬を使ふ点にて淋菌には殺菌力が最も苦手だ。これ等の如き殺菌力が最も多く殺菌を使ふので殺菌丸薬醗酵疾が起きる。彼方立てれば此方たつと云ふ有様の鎮痛多き中で、ケンゴールは殺菌力を強く鎮痛作用を強くする発明の偉力で然も新入獣の様な不快な感覚を醗酵にしない絶対無害だ。患者は安心して可なりだ。

淋病

淋菌ヲ生キノカサヌ 細殺療法

藥價 時間 勞力ヘ最少

淋菌の弱點を突く新發見

再發慢性の病苦は従來の治療法（殺菌力ナキ内服藥）の無能を遺憾なく暴露したものである。是等方法で根絶出來ない強猛淋菌も、一度その弱點を捉へ獨特の殺菌法を與ふれば意外に早く根絶出來る事實を發見し、實驗數年遂に完全無缺の治淋法として發表されたものである。

淋病は淋菌が繁つて起る病氣であるから淋菌を完全に殺菌しなければ絶對に治癒しない。

内服藥では全然殺菌力がないから淋病は治らぬ。今時内服藥で治療する醫者はたゞ只銀箭同様の補助位には時間を費つてゐる。

醫師は必ず局所鎮痛を使ふ

直接尿道を治療する局所療法が有効で中でも鎮痛作用が強力である點から醫師は必ず局所鎮痛を使用するが、

殺菌力強ければ深い奥に届かず

深い奥に届けば殺菌力が薄弱となり治癒の期間が長引く。

殺菌力強ければ深い奥に届かず

深い奥に届けば殺菌力が薄弱となり治癒の期間が長引く。

京吉原遊廓病院
長院元院病原吉
佐藤榮先生發明
製劑創藥

時間値少で効果に驚く

辻岡正見

半年の豫想が二月で

三神喜之介

全治して第二の結婚

相羽亮一

再生の歓聲

（前略）周旋業は医師なのの内服薬をその都度服んでゐるのですが、それも不快な苦味を感じなくてはならぬ様な苦味分も不快な苦味を感じなくてゐるのも嬉しい事です。

昼夜共昼間働く者には時間の手数で斯くも効果あるお治が出来るとは驚異です。

江戸桃花陣 (17)

海音寺潮五郎作
富永謙太郎畫

二呼吸
二呼吸
……
よい機と見たのだらう、さつと長い棒がひるがへつて、日傘の脳が前にのびた。
ぴたりとさゞめきはやんだ。
だが、まだ日傘は默つてゐる。じーんと緊張するやうな數秒がこめた。
それがしばらく——
「久しぶりでござるな、皆の衆」
低い、朗々たる声で日傘はしはじめたのである。
「わしは病氣であつた。知つての通り、わしは皆の衆の御期待をいつもこの一身に引受けさせ給へと御傍に祈つてゐるが故に、月の半ばは死んだやうにからだがだるい。寒を申せば、今日も起きてこの席にまゐるのがつらかつた。席と身とがばら〳〵に壞れるやうな苦痛であつた。しかし、まるで引にやられぬことが出來たから、押してまゐつた」

どういふ訣かあるのだらう。
たつたこれだけのことをいふ間に日傘の顏には玉のやうな汗が浮いて、悪明の灯に血のやうな色に光つてたら〳〵と流れるのだつた。
苦しげに、苦痛にたへないものやうに見える。信玄邊はひどく心をれたれたらしく、殊數をつまぐつて、四百日を日さんで合戰した日傘は實にさら〳〵と眩をつづけた。
瑣末な話題で十分に物語者に変つた。アルゼンチナが同盟

カナ文字ニュース

△ワガ海ノ荒鷲ハ 五日、津浦線ハウメント廣東ハウメンヲ クウシフ、パクダンノ雨ヲ フラシマシタノデ 宿縣ヤ蒙城ニ 火事ガオコリ 固鎭デハ 敵ノ軍司令部ヲ パクゲキシマシタ
△ワガ陸ノ隼ハ 前日ニ ヒキツヅイテ 六日、モ 各地ヲ パクゲキシマシタガ 宿縣フキンデハ 後方兵團ノ ユ送ヲトメ、徐州、六安フキンデハ 軍事シセツヲ パクゲキ 大ソンガイヲ アタヘマシタ

躍るスパイ (下)

南次夫

その際前からベルリン人は彼女に眼をつけた。彼女はベルリン人を彼女の勤務によつて驚した。最初の彼彼女の智慧は全く花の部屋であつた。最廣、廣廣、ドイツで一番多くの人をこの會仰に引き入れることは、ひとり己れの智慧を働き成就するためであり、世のためであり、人のためである。皆の衆は、何卒、高慮大體人の勇猛心を盛して一層の努力を督しんではならぬ。また、新らしく入つて來る同者が漸次の知向にあるし、同者の數多も、漸減しつゝあることがその證據である。一人でも多くの人をこの會仰の道に誘ひ入れることは、ひとり己れの智慧を働き成就するとゝがとなるだけでなく、法の

臺灣日日新報
本紙ノ夕刊共十二頁
編輯兼發行人 佐々木 一
臺北市北門町四丁目番地
社屋新日日臺灣 所在
本紙一部金一錢一月前金壹圓參拾錢・半金拾七錢・一番
特別料金 一月金壹圓五拾錢・半金拾七錢・一番
廣告料金 一行十五字 壹圓 一行 同貳圓 同五拾錢
電話 代表八〇二番 編輯八〇三番 會計八〇四番
振替臺北一〇五二番 電報略號 臺日
（第二期）（原簡記號）（昭和一一年五月九日第三種郵便物認可）昭和十三年五月八日（日曜日）臺灣日日新報 第一万三千六百九十六號 A (一)

帝國は新政權と提携
東洋平和確立に邁進
王氏は來朝の目的を達成

【重慶七日發同盟】中國國民政府行政院參事王克敏氏は去る一日來朝以來南京滯在中、廣田外相、板垣陸相、杉山陸相、米内海相又は近衛首相等と會見、東洋平和確立の根本方策並に日、滿、支三國提携の諸重要問題に關し隔意なき意見の交換を行つたが我政府當局との會談の結果を總合すれば

一、蔣政權の潰滅に全力を擧げ
一、帝國政府は飽くまで新政權と提携協力し東亞永遠の平和確立に邁進する

一、新政權は東亞の大局的見地に立脚して容共抗日政策を斷乎排撃し、政治、經濟、文化その他總べての方面に於ける日支共存共榮の實を擧ぐべく努力することに兩者の意見は完全に一致を見た、而して日支兩國當局の今後の進むべき途徑竝に關係は玆に國交調整方針に基き東洋平和の將來に極めて重大なる意義を持つ王委員長來朝の目的は完全に達成せられるに至つた

南支方面を爆撃
三十餘機翼を列べて

【十四日發同盟】我航空隊部内に大小十數機を命中せしめたる外、飛行場、格納庫、兵舎等を爆撃炎上せしめた、又我戰闘機は敵機二十數機と空中戰を交へ、内十數機を撃墜、我方は一機も還らず

【十四日發同盟】我航空隊部内に大小十數機を命中せしめたる外、飛行場、格納庫、兵舎等を爆撃炎上せしめた、又我戰闘機は敵機二十數機と空中戰を交へ、内十數機を撃墜、我方は一機も還らず

【重慶十四日發同盟】中國國民政府行政院參事長王克敏氏は去る一日來朝以來南京滯在中、廣田外相、板垣陸相、杉山陸相、米内海相又は近衛首相等と會見、東洋平和確立の根本方策並に日、滿、支三國提携の諸重要問題に關し隔意なき意見の交換を行つたが我政府當局との會談の結果を總合すれば

一、蔣政權の潰滅に全力を擧げ
一、帝國政府は飽くまで新政權と提携協力し東亞永遠の平和確立に邁進する

機は悉く滑走及び格納庫に大小十數個を命中せしめたる外飛行場、格納庫、兵舎等を爆撃炎上せしめ、南方航空機に多大の打撃を與へ、戰闘機は敵機二十數機と空中戰を交へ、内十數機を撃墜、我方は一機も還らず

皇威に浴して明朝
最近の〝森の都〟北京

北京にて 生藤衛

四月二十二日天津に上陸、北支部隊の華々しき活躍に、更に二十三日北京入城の報に、湧く、歴史二千三百年の古都の名に實かず昨今の北京は百二十万の人口が、擧げて皇軍の進駐に、平和に明け平和に暮れてゐる、それにアカシヤの並木がこんもりと緑陰を、街の隅々に漂ふ古都情緒のいぢらしさ、此の點上海をはじめ中支那の各地とはまるで違つた味ひを持つてゐるそれも北京駐屯軍が永らく駐屯してゐるので、市民には女の觀察がそれ程でもないが、それでもうつかり感心してゐると、それは實は日本人の觀察眼が鋭いのだ、先般の支那事變勃發當時、北京には日本人は僅かに數百人しか居なかつたのが、先づ軍の先遣隊として、平和の使徒として、日本人が入城するや

新竹州下での珈琲栽培實績

氣候風土に適應して有望

（下）

除草と手入

栽植後は全部刈取り除去すべし、幼苗時代一、二年間は燒畑耕作により成長を阻害せらるるに依り注意して除草を年三、四回行ひ特に初回の手入は下蕗にして雜草の為に被壓の被害なられぬやう注意すべきである

摘心及剪定

栽植後滿二年にして幹高一米乃至一米二十糎部の木質化するを待つて摘心を行ひ側枝を發生せしめ樹形を整ふべし

病蟲害豫防

病蟲害としては現在迄の處殆んど發生を見ず僅かに蚜蟲の發生を見るのみなるも之が豫防としては石灰硫黄合劑の撒布を可とする

收穫と調製法

收穫は開花後滿二年目より實の成熟するに從ひ順次採收すべきも一般に十一月より二月上旬迄とす、約四、五回に分けて採收し女又は小兒を使用し園内を巡視して果實の紅色に變ずるものを採取するものとす、一人一日の採取量は生果實一貫目（乾燥すれば約一斤）を標準とす

乾燥法

採收後は果皮を除去し種子を水洗して粘液を除去し乾燥するを普通とするも果實の成熟度が不揃なる場合は果實のまゝ乾燥し後日脫皮するを可とす、乾燥は日光乾燥と人工乾燥とあり、日光乾燥は晴天の日數多き地方に適し人工乾燥は雨天の日數多き地方に適す

貯藏法

乾燥後は果皮を除去し種子のまゝ麻袋又は叺に入れ通風良好なる倉庫に貯藏す

品質鑑定

品質は容量一升重量五百匁以上を上等とし四百匁以上を中等とし四百匁以下を下等とす

收量

栽植後滿二年にして一反歩當り乾燥果實一千斤乃至一千五百斤を收穫し得べく滿三年にして二千斤乃至二千五百斤を收穫し得べく滿四年にして三千斤乃至三千五百斤を收穫し得べく滿五年にして四千斤乃至四千五百斤を收穫し得べく滿六年にして五千斤乃至五千五百斤を收穫し得べく滿七年にして六千斤乃至六千五百斤を收穫し得べく滿八年にして七千斤乃至七千五百斤を收穫し得べく滿九年にして八千斤乃至八千五百斤を收穫し得べく滿十年にして九千斤乃至九千五百斤を收穫し得べく滿十一年にして一萬斤乃至一萬一千斤を收穫し得べく滿十二年にして一萬二千斤乃至一萬三千斤を收穫し得べく滿十三年にして一萬四千斤乃至一萬五千斤を收穫し得べく滿十四年にして一萬六千斤乃至一萬七千斤を收穫し得べく滿十五年にして一萬八千斤乃至一萬九千斤を收穫し得べく滿十六年にして二萬斤乃至二萬一千斤を收穫し得べく滿十七年にして二萬二千斤乃至二萬三千斤を收穫し得べく滿十八年にして二萬四千斤乃至二萬五千斤を收穫し得べく滿十九年にして二萬六千斤乃至二萬七千斤を收穫し得べく滿二十年にして二萬八千斤乃至三萬斤を收穫し得べく滿二十一年にして三萬二千斤乃至三萬四千斤を收穫し得べく滿二十二年にして三萬六千斤乃至三萬八千斤を收穫し得べく滿二十三年にして四萬斤乃至四萬二千斤を收穫し得べく滿二十四年にして四萬四千斤乃至四萬六千斤を收穫し得べく滿二十五年にして四萬八千斤乃至五萬斤を收穫し得べく滿二十六年にして五萬二千斤乃至五萬四千斤を收穫し得べく滿二十七年にして五萬六千斤乃至五萬八千斤を收穫し得べく滿二十八年にして六萬斤乃至六萬二千斤を收穫し得べく滿二十九年にして六萬四千斤乃至六萬六千斤を收穫し得べく滿三十年にして六萬八千斤乃至七萬斤を收穫し得べく滿三十一年にして七萬二千斤乃至七萬四千斤を收穫し得べく滿三十二年にして七萬六千斤乃至七萬八千斤を收穫し得べく滿三十三年にして八萬斤乃至八萬二千斤を收穫し得べく滿三十四年にして八萬四千斤乃至八萬六千斤を收穫し得べく滿三十五年にして八萬八千斤乃至九萬斤を收穫し得べく滿三十六年にして九萬二千斤乃至九萬四千斤を收穫し得べく滿三十七年にして九萬六千斤乃至九萬八千斤を收穫し得べく滿三十八年にして十萬斤乃至十萬二千斤を收穫し得べく滿三十九年にして十萬四千斤乃至十萬六千斤を收穫し得べく滿四十年にして十萬八千斤乃至十一萬斤を收穫し得べく滿四十一年にして十一萬二千斤乃至十一萬四千斤を收穫し得べく滿四十二年にして十一萬六千斤乃至十一萬八千斤を收穫し得べく滿四十三年にして十二萬斤乃至十二萬二千斤を收穫し得べく滿四十四年にして十二萬四千斤乃至十二萬六千斤を收穫し得べく滿四十五年にして十二萬八千斤乃至十三萬斤を收穫し得べく滿四十六年にして十三萬二千斤乃至十三萬四千斤を收穫し得べく滿四十七年にして十三萬六千斤乃至十三萬八千斤を收穫し得べく滿四十八年にして十四萬斤乃至十四萬二千斤を收穫し得べく滿四十九年にして十四萬四千斤乃至十四萬六千斤を收穫し得べく滿五十年にして十四萬八千斤乃至十五萬斤を收穫し得べく滿五十一年にして十五萬二千斤乃至十五萬四千斤を收穫し得べく滿五十二年にして十五萬六千斤乃至十五萬八千斤を收穫し得べく滿五十三年にして十六萬斤乃至十六萬二千斤を收穫し得べく滿五十四年にして十六萬四千斤乃至十六萬六千斤を收穫し得べく滿五十五年にして十六萬八千斤乃至十七萬斤を收穫し得べく滿五十六年にして十七萬二千斤乃至十七萬四千斤を收穫し得べく滿五十七年にして十七萬六千斤乃至十七萬八千斤を收穫し得べく滿五十八年にして十八萬斤乃至十八萬二千斤を收穫し得べく滿五十九年にして十八萬四千斤乃至十八萬六千斤を收穫し得べく滿六十年にして十八萬八千斤乃至十九萬斤を收穫し得べく滿六十一年にして十九萬二千斤乃至十九萬四千斤を收穫し得べく滿六十二年にして十九萬六千斤乃至十九萬八千斤を收穫し得べく滿六十三年にして二十萬斤乃至二十萬二千斤を收穫し得べく滿六十四年にして二十萬四千斤乃至二十萬六千斤を收穫し得べく滿六十五年にして二十萬八千斤乃至二十一萬斤を收穫し得べく滿六十六年にして二十一萬二千斤乃至二十一萬四千斤を收穫し得べく滿六十七年にして二十一萬六千斤乃至二十一萬八千斤を收穫し得べく滿六十八年にして二十二萬斤乃至二十二萬二千斤を收穫し得べく滿六十九年にして二十二萬四千斤乃至二十二萬六千斤を收穫し得べく滿七十年にして二十二萬八千斤乃至二十三萬斤を收穫し得べく滿七十一年にして二十三萬二千斤乃至二十三萬四千斤を收穫し得べく滿七十二年にして二十三萬六千斤乃至二十三萬八千斤を收穫し得べく滿七十三年にして二十四萬斤乃至二十四萬二千斤を收穫し得べく滿七十四年にして二十四萬四千斤乃至二十四萬六千斤を收穫し得べく滿七十五年にして二十四萬八千斤乃至二十五萬斤を收穫し得べく滿七十六年にして二十五萬二千斤乃至二十五萬四千斤を收穫し得べく滿七十七年にして二十五萬六千斤乃至二十五萬八千斤を收穫し得べく滿七十八年にして二十六萬斤乃至二十六萬二千斤を收穫し得べく滿七十九年にして二十六萬四千斤乃至二十六萬六千斤を收穫し得べく滿八十年にして二十六萬八千斤乃至二十七萬斤を收穫し得べく滿八十一年にして二十七萬二千斤乃至二十七萬四千斤を收穫し得べく滿八十二年にして二十七萬六千斤乃至二十七萬八千斤を收穫し得べく滿八十三年にして二十八萬斤乃至二十八萬二千斤を收穫し得べく滿八十四年にして二十八萬四千斤乃至二十八萬六千斤を收穫し得べく滿八十五年にして二十八萬八千斤乃至二十九萬斤を收穫し得べく滿八十六年にして二十九萬二千斤乃至二十九萬四千斤を收穫し得べく滿八十七年にして二十九萬六千斤乃至二十九萬八千斤を收穫し得べく滿八十八年にして三十萬斤乃至三十萬二千斤を收穫し得べく滿八十九年にして三十萬四千斤乃至三十萬六千斤を收穫し得べく滿九十年にして三十萬八千斤乃至三十一萬斤を收穫し得べく滿九十一年にして三十一萬二千斤乃至三十一萬四千斤を收穫し得べく滿九十二年にして三十一萬六千斤乃至三十一萬八千斤を收穫し得べく滿九十三年にして三十二萬斤乃至三十二萬二千斤を收穫し得べく滿九十四年にして三十二萬四千斤乃至三十二萬六千斤を收穫し得べく滿九十五年にして三十二萬八千斤乃至三十三萬斤を收穫し得べく滿九十六年にして三十三萬二千斤乃至三十三萬四千斤を收穫し得べく滿九十七年にして三十三萬六千斤乃至三十三萬八千斤を收穫し得べく滿九十八年にして三十四萬斤乃至三十四萬二千斤を收穫し得べく滿九十九年にして三十四萬四千斤乃至三十四萬六千斤を收穫し得べく滿百年にして三十四萬八千斤乃至三十五萬斤を收穫し得べく滿百一年にして三十五萬二千斤乃至三十五萬四千斤を收穫し得べく滿百二年にして三十五萬六千斤乃至三十五萬八千斤を收穫し得べく滿百三年にして三十六萬斤乃至三十六萬二千斤を收穫し得べく滿百四年にして三十六萬四千斤乃至三十六萬六千斤を收穫し得べく滿百五年にして三十六萬八千斤乃至三十七萬斤を收穫し得べく滿百六年にして三十七萬二千斤乃至三十七萬四千斤を收穫し得べく滿百七年にして三十七萬六千斤乃至三十七萬八千斤を收穫し得べく滿百八年にして三十八萬斤乃至三十八萬二千斤を收穫し得べく滿百九年にして三十八萬四千斤乃至三十八萬六千斤を收穫し得べく滿百十年にして三十八萬八千斤乃至三十九萬斤を收穫し得べく滿百十一年にして三十九萬二千斤乃至三十九萬四千斤を收穫し得べく滿百十二年にして三十九萬六千斤乃至三十九萬八千斤を收穫し得べく滿百十三年にして四十萬斤乃至四十萬二千斤を收穫し得べく滿百十四年にして四十萬四千斤乃至四十萬六千斤を收穫し得べく滿百十五年にして四十萬八千斤乃至四十一萬斤を收穫し得べく滿百十六年にして四十一萬二千斤乃至四十一萬四千斤を收穫し得べく滿百十七年にして四十一萬六千斤乃至四十一萬八千斤を收穫し得べく滿百十八年にして四十二萬斤乃至四十二萬二千斤を收穫し得べく滿百十九年にして四十二萬四千斤乃至四十二萬六千斤を收穫し得べく滿百二十年にして四十二萬八千斤乃至四十三萬斤を收穫し得べく滿百二十一年にして四十三萬二千斤乃至四十三萬四千斤を收穫し得べく滿百二十二年にして四十三萬六千斤乃至四十三萬八千斤を收穫し得べく滿百二十三年にして四十四萬斤乃至四十四萬二千斤を收穫し得べく滿百二十四年にして四十四萬四千斤乃至四十四萬六千斤を收穫し得べく滿百二十五年にして四十四萬八千斤乃至四十五萬斤を收穫し得べく滿百二十六年にして四十五萬二千斤乃至四十五萬四千斤を收穫し得べく滿百二十七年にして四十五萬六千斤乃至四十五萬八千斤を收穫し得べく滿百二十八年にして四十六萬斤乃至四十六萬二千斤を收穫し得べく滿百二十九年にして四十六萬四千斤乃至四十六萬六千斤を收穫し得べく滿百三十年にして四十六萬八千斤乃至四十七萬斤を收穫し得べく滿百三十一年にして四十七萬二千斤乃至四十七萬四千斤を收穫し得べく滿百三十二年にして四十七萬六千斤乃至四十七萬八千斤を收穫し得べく滿百三十三年にして四十八萬斤乃至四十八萬二千斤を收穫し得べく滿百三十四年にして四十八萬四千斤乃至四十八萬六千斤を收穫し得べく滿百三十五年にして四十八萬八千斤乃至四十九萬斤を收穫し得べく滿百三十六年にして四十九萬二千斤乃至四十九萬四千斤を收穫し得べく滿百三十七年にして四十九萬六千斤乃至四十九萬八千斤を收穫し得べく滿百三十八年にして五十萬斤乃至五十萬二千斤を收穫し得べく滿百三十九年にして五十萬四千斤乃至五十萬六千斤を收穫し得べく滿百四十年にして五十萬八千斤乃至五十一萬斤を收穫し得べく滿百四十一年にして五十一萬二千斤乃至五十一萬四千斤を收穫し得べく滿百四十二年にして五十一萬六千斤乃至五十一萬八千斤を收穫し得べく滿百四十三年にして五十二萬斤乃至五十二萬二千斤を收穫し得べく滿百四十四年にして五十二萬四千斤乃至五十二萬六千斤を收穫し得べく滿百四十五年にして五十二萬八千斤乃至五十三萬斤を收穫し得べく滿百四十六年にして五十三萬二千斤乃至五十三萬四千斤を收穫し得べく滿百四十七年にして五十三萬六千斤乃至五十三萬八千斤を收穫し得べく滿百四十八年にして五十四萬斤乃至五十四萬二千斤を收穫し得べく滿百四十九年にして五十四萬四千斤乃至五十四萬六千斤を收穫し得べく滿百五十年にして五十四萬八千斤乃至五十五萬斤を收穫し得べく滿百五十一年にして五十五萬二千斤乃至五十五萬四千斤を收穫し得べく滿百五十二年にして五十五萬六千斤乃至五十五萬八千斤を收穫し得べく滿百五十三年にして五十六萬斤乃至五十六萬二千斤を收穫し得べく滿百五十四年にして五十六萬四千斤乃至五十六萬六千斤を收穫し得べく滿百五十五年にして五十六萬八千斤乃至五十七萬斤を收穫し得べく滿百五十六年にして五十七萬二千斤乃至五十七萬四千斤を收穫し得べく滿百五十七年にして五十七萬六千斤乃至五十七萬八千斤を收穫し得べく滿百五十八年にして五十八萬斤乃至五十八萬二千斤を收穫し得べく滿百五十九年にして五十八萬四千斤乃至五十八萬六千斤を收穫し得べく滿百六十年にして五十八萬八千斤乃至五十九萬斤を收穫し得べく滿百六十一年にして五十九萬二千斤乃至五十九萬四千斤を收穫し得べく滿百六十二年にして五十九萬六千斤乃至五十九萬八千斤を收穫し得べく滿百六十三年にして六十萬斤乃至六十萬二千斤を收穫し得べく滿百六十四年にして六十萬四千斤乃至六十萬六千斤を收穫し得べく滿百六十五年にして六十萬八千斤乃至六十一萬斤を收穫し得べく滿百六十六年にして六十一萬二千斤乃至六十一萬四千斤を收穫し得べく滿百六十七年にして六十一萬六千斤乃至六十一萬八千斤を收穫し得べく滿百六十八年にして六十二萬斤乃至六十二萬二千斤を收穫し得べく滿百六十九年にして六十二萬四千斤乃至六十二萬六千斤を收穫し得べく滿百七十年にして六十二萬八千斤乃至六十三萬斤を收穫し得べく滿百七十一年にして六十三萬二千斤乃至六十三萬四千斤を收穫し得べく滿百七十二年にして六十三萬六千斤乃至六十三萬八千斤を收穫し得べく滿百七十三年にして六十四萬斤乃至六十四萬二千斤を收穫し得べく滿百七十四年にして六十四萬四千斤乃至六十四萬六千斤を收穫し得べく滿百七十五年にして六十四萬八千斤乃至六十五萬斤を收穫し得べく滿百七十六年にして六十五萬二千斤乃至六十五萬四千斤を收穫し得べく滿百七十七年にして六十五萬六千斤乃至六十五萬八千斤を收穫し得べく滿百七十八年にして六十六萬斤乃至六十六萬二千斤を收穫し得べく滿百七十九年にして六十六萬四千斤乃至六十六萬六千斤を收穫し得べく滿百八十年にして六十六萬八千斤乃至六十七萬斤を收穫し得べく滿百八十一年にして六十七萬二千斤乃至六十七萬四千斤を收穫し得べく滿百八十二年にして六十七萬六千斤乃至六十七萬八千斤を收穫し得べく滿百八十三年にして六十八萬斤乃至六十八萬二千斤を收穫し得べく滿百八十四年にして六十八萬四千斤乃至六十八萬六千斤を收穫し得べく滿百八十五年にして六十八萬八千斤乃至六十九萬斤を收穫し得べく滿百八十六年にして六十九萬二千斤乃至六十九萬四千斤を收穫し得べく滿百八十七年にして六十九萬六千斤乃至六十九萬八千斤を收穫し得べく滿百八十八年にして七十萬斤乃至七十萬二千斤を收穫し得べく滿百八十九年にして七十萬四千斤乃至七十萬六千斤を收穫し得べく滿百九十年にして七十萬八千斤乃至七十一萬斤を收穫し得べく滿百九十一年にして七十一萬二千斤乃至七十一萬四千斤を收穫し得べく滿百九十二年にして七十一萬六千斤乃至七十一萬八千斤を收穫し得べく滿百九十三年にして七十二萬斤乃至七十二萬二千斤を收穫し得べく滿百九十四年にして七十二萬四千斤乃至七十二萬六千斤を收穫し得べく滿百九十五年にして七十二萬八千斤乃至七十三萬斤を收穫し得べく滿百九十六年にして七十三萬二千斤乃至七十三萬四千斤を收穫し得べく滿百九十七年にして七十三萬六千斤乃至七十三萬八千斤を收穫し得べく滿百九十八年にして七十四萬斤乃至七十四萬二千斤を收穫し得べく滿百九十九年にして七十四萬四千斤乃至七十四萬六千斤を收穫し得べく滿二百年にして七十四萬八千斤乃至七十五萬斤を收穫し得べく

輸入酒は停止

總て國產品主義で

ブドー酒は內地甲州產を

專賣局の方針決定

【東京六日發同盟】酒石酸の輸入を絶たれ國產葡萄酒の增產を圖つてゐる專賣局では今後ブドー酒は內地甲州產を以て原料とし專賣局に於て釀造する方針を決定し、目下專賣局長官室に於て具體的研究中であるが、その大體の方針は次の如くである

一、現在輸入されてゐるブドー酒は內地產ブドー酒の增產に伴ひ漸次減少し、最後には全然輸入を絶つこと

一、內地產ブドー酒は甲州ブドーを原料とし釀造すること

一、ブドー酒の釀造は專賣局の直營とすること

一、ブドー酒の釀造は專賣局の指導監督の下に民間業者をして釀造せしめ

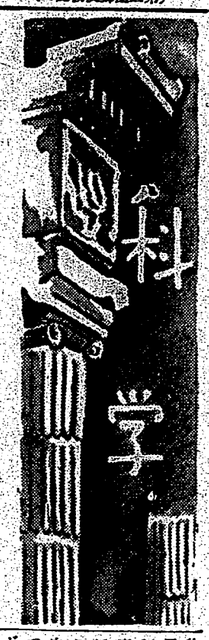

獨逸の大豆生産計畫

自給自足經濟確立を目標に

ドイツは獨逸大臣直轄經濟對策を受けて、非常な熱意を以つてこの實現はナチス・ドイツの根本の基礎を經濟的自給自足に求めて、これが原料及び食糧資源の供給に大なる努力を傾注しつゝある。これらの原料として滿洲國から大豆の大量輸入をなしつゝあるが最近これが自給を目標とし、大豆の大幅な增作が企圖されてゐるが、風變りな計畫ぶりに注目されてゐる。

……

これは既に存在してゐる獨逸國内の大豆の栽培の經濟的な試驗がなされるとともに、ドイツの土地と氣候とに適應する新らしい變種を作らうとして非常な努力が拂はれてゐる。獨逸經濟專家ウエルネル・ラフォン・ハーケン氏は、全ドイツの地域を、大豆の栽作について非常に惠まれた土地、それほど有望でない土地、全然望みのない土地といふ風に分離してゐる。

それによると、ドイツ全土の約五分の二が殆ど大豆に適した地域とされてゐるが、それは大體ドイツの南部の部分及び中央の地方である。更に次の五分の一が大體大豆の生産に適する土地とされる。この土地は地味が第一の五分の二程度でないので、大豆生産の成功不成功如何は、一にその土地の農家の努力、研究如何に依存するものとされてゐる。その他の土地、特に北部、東部及び南部山脈地方に於ては、大豆の栽作は殆ど望みがないとされてゐる。

……

フォン・ハーケン氏は人類の食物として大豆が將來もつと大量に用ひられるやうになることを豫想し、またこれを勸めもしてゐる。支那人は數世紀の間に大豆の非常に多數の異つた調理法を發明したがこれは支那人の大部分にとつて蛋白質の食物の最も重要な供給源となつてゐるが、フォン・ハーケン氏はドイツの如き人口過剩な、しかも經濟資源の危險を多分にもつてゐる國では、この支那の例に從ふことが望ましいと考へてゐる。

……

勿論大豆は歐洲から輸入れても、ドイツで直接生產されるよりは遙かに安くつく。それにも拘らずフォン・ハーケン氏は大豆を國内で生產することが望ましいと考へてゐる。それは上述の國防的見地からのみではない。殆んど大豆程度な收穫が混つてゐて、品質の均一性が得られない、更にまた國產大豆の方が滿洲產大豆よりフォン・ハーケン氏は言つてゐるがこれは我が國としても、滿洲國としても大いに考慮さるべきことであらう。

魚の耳は人間の耳より鋭敏

ユンヘン大學動物學教授・フォン・フリッシュ博士は英國の科學週刊誌「ネーチュア」上に一研究を發表して魚の耳は人間の耳より鋭敏だとの學說を出して世間を驚かせた。同博士は銀魚類の魚と助手を水中にもぐらせて銀の刺激試驗を行つたところ銀魚は驚くことないどころか助手が銀魚に近いたといふフリッシュ教授の結論は教授が銅魚の生活を研究したところ銅魚した銅魚がお互ひにビービーと鳴き音を出し合つてゐることを發見それからヒントを得て魚の世界にも音がある犬の笛に似や口笛に耳を傾かさないはその聲覺が魚の生活に何等關係を有たないからなので例へば餌物と音とを何時も一緒にすれば安全に反應するといふのである。更に興味のあることは魚は銀を聽きわける事が出來ると云ふ事で「金は銀魚の言葉まで發見し得よう」と称してゐる。

【科學小話】

×　×　×

昨年はジヤマイカのバナナが最も多く輸出された記錄の年で、二千七百萬籠が輸出された。これらのバナナの多くは英國に送られるバナナの殘骸は英國に送られるブラック・スポットといふ病害の發生するのを心配してゐる

×　×　×

サスカッチワンのレギナから五十哩北の寂しい地方にある十二人の百姓たちは、私設の電氣柵に銅線鐵線の塀を使用してゐる。乾電池から電流を通じ、近いうちにラヂオのラウド・スピーカーを同線柵代りに使つてゐる

×　×　×

インドのデリー市には有名な鉄の門があつて、一六〇〇年以來殆んど錆ない金屬を風雪する科學的な技術が保存してゐたが、それが終に發明者はどうしても解らなかつたのも知れないと考へられてゐたが、何ごとはない、これは鐵にある辺一帶は鐵鉱が豊富してゐるためであることがわかつた

×　×　×

アメリカのノースダコタ州のファーゴー市からグランド・フオークス市に至る街道に沿つて、八哩のライラックの花壇が作られつつある。

太平洋上の島は五千年後に沈下

現地學者の見解によると、もしも海面が從來同樣に今後もつゞいて高くなるとしたら、五千年後には非常に多數の太平洋上の島嶼が沈下してしまふことになる

★

南太平洋の極めて小規模に成長しつつある海面は現在のところ、十二年間に一吋の割合で高くなつてゆく、それは氷河時代から殘された北極及び南極地方の氷が溶解することによるのである。最後の氷河時代の氷が溶けはじめたのは今から五〇、〇〇〇年以前である。この氷が全部溶けてしまつた曉には、海面のレベルは少くとも現在より一〇〇呎は高くなるであらう

名古屋に出來た近代的大アパート

但し善良な諸君は謝絶

【名古屋發】鉄筋コンクリート三階建、一人部屋百五十五室、十人合宿部屋廿六室で四百名も住める大アパートが名古屋市に出來上つた。從來、理髪所は勿論、小間物屋までついてゐて全く自給自足の生活が出來る點が特色で、家賃二圓程度だけで殆ど至れり盡せりの設備とあつて既に申込殺到してゐるといふ。

つまりドアの鍵は「あたし」と呼べば「コラ」と答へるヒゲの看守さまも、名づけて名古屋高層獨身者自衛のやうな所。同建物は名古屋高層獨身者自衛の獨立機關として東京に次いで出來た從來の獨身所、未婚の獨立したアパートも良さうとあつて申込殺到といふウルサイものがあり、謝絶をお斷りです

血の出る

補血強壯
造血アウトホルモン

各病帝國大學醫學部常用藥

ブルトーゼ三五〇
アルゼンブルトーゼ二五〇
ヨードナブルトーゼ二五〇
キナグロアルブルトーゼ二五〇
B1328

「活動の榮養」
株式會社藤澤商店
東京市日本橋區室町三丁目
大阪市東區北久寶寺町

伸びゆく滿洲國（二）

奉天城内の繁華街